EM 20
EMS-Pad Neck

Beurer GmbH,
Söflinger Str. 218,
89077 Ulm, Germany
www.beurer.de
Mail: kd@beurer.de

DEUTSCH

Bitte lesen Sie diese Gebrauchsanleitung aufmerksam durch, bewahren Sie sie für späteren Gebrauch auf, machen Sie sie anderen Benutzern zugänglich und beachten Sie die Hinweise.

Lesen Sie bitte diese Bedienungsanleitung sorgfältig, bevor Sie das Gerät benutzen.

LOT	LOT-Nummer
	Ablaufdatum
	Hersteller
3 V CR2032	1 x Batterie CR2032
	Achtung! Gebrauchsanweisung lesen.
	Anwendungsteil Typ BF

1. Zum Kennenlernen

1.1 Was ist das EMS-Pad?

Das innovative EMS-Pad NECK ist ein selbsthaftendes EMS- Gerät, das speziell zur Entspannung der Nacken- und Schultermuskulatur entwickelt wurde. Dank der eingesetzten EMS-Technologie kann die Anwendung punktgenau erfolgen. Das aus Silikongummi in Medizinqualität bestehende EMS-Pad in elegantem Design ist extrem dünn und flexibel und passt sich perfekt an die zu behandelnde Körperstelle an. Der Hightech-Schaltkreis sorgt für energieeffiziente Behandlungen von jeweils 20 Minuten (pro Batterie bis zu 20 Behandlungen).

1.2 Was ist und kann EMS?

Die **elektrische Muskelstimulation (EMS)** ist eine weit verbreitete und allgemein anerkannte Methode und findet seit Jahren in der Sport- und Rehabilitationsmedizin Anwendung. Im Sport- und Fitnessbereich wird EMS unter anderem ergänzend zum konventionellen Muskeltraining eingesetzt, um die Leistungsfähigkeit von Muskelgruppen zu erhöhen und um die Körperproportionen den gewünschten ästhetischen Ergebnissen anzupassen. Die Anwendung der EMS geht in zwei Richtungen. Zum einen kann eine gezielte Kräftigung der Muskulatur hervorgerufen werden (aktivierende Anwendung) und zum anderen kann auch eine entspannende, erholende Wirkung (relaxierende Anwendung) erzielt werden.

Zur **aktivierenden Anwendung** gehören:
- Muskeltraining zur Erhöhung der Ausdauerleistung und/oder
- Muskeltraining zur Unterstützung der Kräftigung bestimmter Muskeln oder Muskelgruppen, um gewünschte Veränderungen der Körperproportionen zu erreichen.

Zur **relaxierenden Anwendung** gehören:
- Muskelrelaxation zur Lösung von muskulären Verspannungen.
- Verbesserung bei muskulären Müdigkeitserscheinungen.
- Beschleunigung der Muskelregeneration nach hoher muskulärer Leistung (z.B. nach einem Marathon).

EMS-Geräte funktionieren durch Einbringung von Strom über die Haut. Der Gel-Film dient hierbei als Übertragungsmedium, welches einem natürlichen Verschleiß unterliegt. Ist kein ausreichender Kontakt über den Gel-Film mehr möglich, das EMS-Pad haftet nicht vollflächig auf der Haut, muss dieser getauscht werden. Andernfalls kann die partiell erhöhte Stromdichte zu Hautirritationen führen.

1.3 Lieferumfang
- 1 x EMS-Pad
- 1 x selbsthaftendes Gel-Film-Set
- 1 x 3 V Batterie CR2032

Nachkaufartikel
- 1 x selbsthaftendes Gel-Film-Set und 1 x Batterie, Art.-Nr.: 647.17

Bei Bedarf wenden Sie sich bitte rechtzeitig an die angegebene Service-Adresse.

ACHTUNG!
Verwenden Sie das EMS-Pad ausschließlich:
- Am Menschen.
- Für den Zweck, für den es entwickelt wurde und auf die in dieser Gebrauchsanleitung angegebene Art und Weise. Jeder unsachgemäße Gebrauch kann gefährlich sein.
- Zur äußerlichen Anwendung.
- Mit den mitgelieferten und nachbestellbaren Original-Zubehörteilen, ansonsten erlischt der Garantieanspruch.

2. Wichtige Hinweise

Eine Anwendung des Gerätes ersetzt keine ärztliche Konsultation und Behandlung. Befragen Sie bei jeder Art von Schmerz oder Krankheit deshalb immer zunächst Ihren Arzt!

Hinweise zur Anwendung

WARNUNG!
Um gesundheitlichen Schäden vorzubeugen, ist in folgenden Fällen vor der Anwendung des EMS-Pad dringend abzuraten:
- Bei implantierten elektrischen Geräten (wie z.B. Herzschrittmachern).
- Bei Vorhandensein von metallenen Implantaten.
- Bei Insulinpumpenträgern.
- Bei hohem Fieber (z.B. > 39 °C).
- Bei bekannten oder akuten Herzrhythmusstörungen und anderen Erregungsbildungs- und Leitungsstörungen am Herzen.
- Bei Anfallsleiden (z.B. Epilepsie).
- Bei einer bestehenden Schwangerschaft.
- Bei vorliegenden Krebserkrankungen.
- Nach Operationen, bei denen verstärkte Muskelkontraktionen den Heilungsprozess stören könnten.
- Wenn Sie an metabolischer Arthritis leiden.
- Eine Anwendung in der Nähe des Herzens muss unterbleiben. Stimulationselektroden dürfen an keiner Stelle des vorderen Brustkorbs (durch Rippen und Brustbein gekennzeichnet) angewandt werden, insbesondere nicht an beiden großen Brustmuskeln. Hier kann es das Risiko von Herzkammerflimmern erhöhen und einen Herzstillstand herbeiführen.
- Am knöchernen Schädel, im Bereich des Mundes, des Rachenraumes oder des Kehlkopfes.
- Im Bereich des Halses/Halsschlagader/über dem Nacken.
- Im Bereich der Genitalien.
- Auf akut oder chronisch erkrankter (verletzter oder entzündeter) Haut, (z.B. bei schmerzhaften und schmerzlosen Entzündungen, Rötungen, Hautausschlägen (z.B. Allergien), Verbrennungen, Prellungen, Schwellungen und offenen sowie sich im Heilungsprozess befindliche Wunden, an Operationsnarben die in der Heilung begriffen sind).
- In Umgebungen mit hoher Feuchtigkeit wie z.B. im Badezimmer oder beim Baden oder Duschen.
- Nicht nach Alkoholkonsum verwenden.
- Bei einem gleichzeitigen Anschluss an ein Hochfrequenz-Chirurgiegerät.

Halten Sie vor einer Anwendung des Geräts Rücksprache mit Ihrem behandelnden Arzt bei:
- Akuten Erkrankungen, insbesondere bei Verdacht oder Vorliegen von Bluthochdruckerkrankungen, Blutgerinnungsstörungen, Neigung zu thrombo-embolischen Erkrankungen sowie bei bösartigen Neubildungen.
- Allen Hauterkrankungen oder offenen Wunden.
- Nicht abgeklärten chronischen Schmerzzuständen, unabhängig von der Körperregion.
- Diabetes.
- Allen Sensibilitätsstörungen mit reduziertem Schmerzempfinden (wie z.B. Stoffwechselstörungen).
- Gleichzeitig durchgeführten medizinischen Behandlungen.
- Mit der Stimulationsbehandlung auftretenden Beschwerden.
- Beständigen Hautreizungen aufgrund von langzeitiger Stimulation an der gleichen Elektrodenstelle.

VORSICHTSMASSNAHMEN:
- Halten Sie das Gerät von Wärmequellen fern und verwenden Sie es nicht in der Nähe (~1 m) von Kurz- oder Mikrowellengeräten (z.B. Handys), da dies zu unangenehmen Stromspitzen führen kann.
- Setzen Sie das Gerät nicht direkter Sonne oder hohen Temperaturen aus.
- Schützen Sie das Gerät vor Staub, Schmutz und Feuchtigkeit. Das Gerät niemals in Wasser oder andere Flüssigkeiten tauchen.
- Das Gerät ist zur Eigenanwendung geeignet.
- Das Gerät darf aus hygienischen Gründen nur bei einer Person angewendet werden.
- Sollte das Gerät nicht korrekt funktionieren, sich Unwohlsein oder Schmerzen einstellen, brechen Sie die Anwendung sofort ab.
- Schalten Sie das EMS-Pad ab, bevor Sie es anbringen bzw. entfernen.
- Modifizieren Sie auf keinen Fall das EMS-Pad (z.B. durch Beschnitt). Dies führt zu höherer Stromdichte und kann gefährlich sein.
- Nicht im Schlaf, beim Führen eines Kraftfahrzeuges oder gleichzeitigen Bedienen von Maschinen anwenden.
- Nicht anwenden bei allen Tätigkeiten, bei denen eine unvorhergesehene Reaktion (z.B. verstärkte Muskelkontraktion trotz niedriger Intensität) gefährlich werden kann.
- Achten Sie darauf, dass während der Stimulation keine metallischen Objekte wie Gürtelschnallen oder Halsbänder in Kontakt mit den Elektroden gelangen können. Sollten Sie im Bereich der Anwendung Schmuck oder Piercings (z.B. Bauchnabelpiercing) tragen, müssen Sie diese vor dem Gebrauch des Gerätes entfernen, da es sonst zu punktuellen Verbrennungen kommen kann.
- Halten Sie das Gerät von Kindern fern, um eventuellen Gefahren vorzubeugen.
- Eine Vorbehandlung der Haut mit fettenden Cremes oder Salben wird nicht empfohlen.
- Verwenden Sie keine Klebebänder, Bandagen oder andere Hilfsmittel außer dem vorgesehenen Gel-Film, um das EMS-Pad auf Ihrer Haut anzubringen. Andernfalls könnte die ungleichmäßige Haftung des Gel-Films zu Hautverletzungen führen.
- Möglicherweise müssen Sie das Gerät unter medizinischer Aufsicht anwenden.
- Eine längere Stimulation an derselben Stelle kann zu Hautirritationen führen. Wenden Sie sich an einen Hautarzt, sollten die Hautirritationen bestehen bleiben.

Batterien

WARNUNG!
- Achten Sie darauf, dass Batterien nicht in die Hände von Kindern gelangen. Kinder könnten Batterien in den Mund nehmen und verschlucken. Dies kann zu ernsthaften Gesundheitsschäden führen. In diesem Fall sofort einen Arzt aufsuchen!
- Normale Batterien dürfen nicht geladen, erhitzt oder ins offene Feuer geworfen werde (**Explosionsgefahr!**)

ACHTUNG
- Batterien dürfen nicht auseinander genommen und nicht kurzgeschlossen werden.
- Auslaufende Batterien können Beschädigungen am Gerät verursachen. Wenn Sie das Gerät längere Zeit nicht benutzen, nehmen Sie die Batterien aus dem Batteriefach.

Vorsicht!
- Ausgelaufene oder beschädigte Batterien können bei Berührung mit der Haut Verätzungen verursachen. Benutzen Sie in diesem Fall geeignete Schutzhandschuhe.

Beschädigung
- Benutzen Sie das EMS-Pad bei Beschädigungen im Zweifelsfall nicht und wenden Sie sich an Ihren Händler oder an die angegebene Kundendienstadresse.
- Schalten Sie das Gerät sofort aus, wenn es defekt ist oder Betriebsstörungen vorliegen.
- Versuchen Sie in keinem Fall, das EMS-Pad selbständig zu öffnen und /oder zu reparieren. Lassen Sie Reparaturen nur vom Kundendienst oder autorisierten Händlern durchführen. Bei Nichtbeachten erlischt die Garantie.
- Der Hersteller haftet nicht für Schäden, die durch unsachgemäßen oder falschen Gebrauch verursacht wurden.

Reinigung
- Entfernen Sie vor jeder Reinigung die Batterien aus dem Gerät.
- Reinigen Sie das Gerät nach Gebrauch mit einem weichen, leicht angefeuchteten Tuch. Bei stärkerer Verschmutzung können Sie das Tuch auch mit einer leichten Seifenlauge befeuchten.
- Achten Sie darauf, dass kein Wasser in das Gerät eindringt. Falls dies doch einmal der Fall sein sollte, dann verwenden Sie das Gerät erst dann wieder, wenn es vollständig getrocknet ist.
- Benutzen Sie zum Reinigen keine chemischen Reiniger oder Scheuermittel.

Aufbewahrung
- Bringen Sie nach der Anwendung den Schutzfilm wieder auf dem Gel-Film an.
- Wenn Sie das Gerät längere Zeit nicht verwenden, empfehlen wir Ihnen, es in der Originalverpackung in trockener Umgebung und ohne Beschwerung aufzubewahren.

Batterie

WARNUNG!
- Assicurarsi che non vengano ingerite dai bambini per evitare eventuali pericoli.

Piles

AVERTISSEMENT !
- Veillez à ce que les piles restent hors de portée des enfants. Les enfants pourraient porter les piles à la bouche et les avaler, ce qui peut conduire à de graves problèmes de santé. Dans cette situation, consultez immédiatement un médecin !
- Les piles normales ne doivent pas être rechargées, chauffées ou lancées au feu (**risque d'explosion !**)

ATTENTION
- Les piles ne doivent pas être désassemblées, ni court-circuitées.
- Des piles qui fuient peuvent endommager l'appareil. Si vous n'utilisez pas l'appareil pendant une période prolongée, retirez les piles du compartiment à piles.

Attention !
- Les piles usagées ou endommagées peuvent provoquer des irritations cutanées. Veillez à porter des gants de protection appropriés.

Dommages
- Si le coussin EMS est endommagé, ne l'utilisez pas et adressez-vous à votre revendeur ou au service client indiqué en cas de doute.
- Éteignez immédiatement l'appareil s'il est défectueux ou présente des défauts de fonctionnement.
- N'essayez en aucun cas d'ouvrir vous-même le coussin EMS et/ou de le réparer. Seul le service client ou un opérateur autorisé peut procéder à une réparation. Le non-respect de cette consigne annulera la garantie.
- Le fabricant ne peut être tenu pour responsable des dommages causés par une utilisation inappropriée ou non conforme.

Nettoyage
- Retirez les piles de l'appareil avant chaque nettoyage.
- Après l'utilisation, nettoyez l'appareil avec un chiffon doux légèrement humidifié. En cas de salissures plus importantes, vous pouvez également humidifier légèrement le chiffon avec de la lessive.
- Assurez-vous que l'eau ne s'infiltre pas à l'intérieur. Si cela devait se produire, utilisez de nouveau l'appareil uniquement lorsqu'il est complètement sec.
- Pour le nettoyage, n'utilisez pas de détergent chimique ou d'abrasif.

Stockage
- Après utilisation, remettez le filtre de protection sur le film-gel.
- Si vous n'utilisez pas l'appareil pendant une période prolongée, nous vous recommandons de le ranger dans son emballage d'origine sans rien poser dessus.

Batterijen

WAARSCHUWING!
- Zorg ervoor dat batterijen niet in handen van kinderen terechtkomen. Kinderen kunnen batterijen in de mond stoppen en inslikken. Dit kan ernstige gezondheidsschade tot gevolg hebben. Raadpleeg in dat geval onmiddellijk een arts!
- Gewone batterijen mogen niet worden opgeladen, verhit of in open vuur worden gegooid (**explosiegevaar!**)

LET OP
- Batterijen mogen niet worden gedemonteerd of kortgesloten.
- Batterijen die lekken kunnen schade aan het apparaat veroorzaken. Als u het apparaat langere tijd niet gebruikt, verwijder dan de batterijen uit het batterijvak.

Voorzichtig!
- Batterijen die lekken of beschadigd zijn, kunnen bij aanraking met de huid brandwonden veroorzaken. Draag in dat geval geschikte beschermende handschoenen.

Schade
- Gebruik het EMS-pad niet bij twijfel over schade en neem contact op met uw dealer of de vermelde klantenservice.
- Schakel het apparaat onmiddellijk uit als het defect is of als het niet goed werkt.
- Probeer in geen geval zelf het EMS-pad te openen en/of te repareren. Laat reparaties alleen uitvoeren door de klantenservice of erkende dealers. Bij niet-naleving vervalt de garantie.
- De fabrikant is niet aansprakelijk voor schade die is veroorzaakt door onjuist of niet-reglementair gebruik.

Reiniging
- Verwijder de batterijen voordat u het apparaat gaat reinigen.
- Reinig het apparaat na gebruik met een zachte, licht vochtige doek. Bij sterkere vervuiling kunt u de doek ook met een lichte zeepoplossing bevochtigen.
- Zorg ervoor dat er geen water in het apparaat dringt. Als dit toch een keer gebeurt, gebruik het apparaat dan pas weer als het volledig droog is.
- Gebruik geen chemische reinigingsmiddelen of schuurmiddelen voor de reiniging.

Opslag
- Breng na het gebruik de beschermfolie weer op de gel-film aan.
- Als u het apparaat langere tijd niet gebruikt, raden wij u aan het in de originele verpakking op een droge plek zonder gewicht op te bergen.

Batterijen

WAARSCHUWING!
- Bewaar batterijen uit de buurt van kinderen. Kinderen kunnen batterijen in de mond stoppen en inslikken. Dit kan ernstige gezondheidsschade tot gevolg hebben. Raadpleeg in dat geval onmiddellijk een arts!
- Gewone batterijen mogen niet worden opgeladen, verhit of in open vuur worden gegooid (**explosiegevaar!**)

LET OP
- Batterijen mogen niet worden gedemonteerd of kortgesloten.
- Batterijen die lekken kunnen schade aan het apparaat veroorzaken. Als u het apparaat langere tijd niet gebruikt, verwijder dan de batterijen uit het batterijvak.

Voorzichtig!
- Batterijen die lekken of beschadigd zijn, kunnen bij aanraking met de huid brandwonden veroorzaken. Draag in dat geval geschikte beschermende handschoenen.

Schade
- Gebruik het EMS-pad niet bij twijfel over schade en neem contact op met uw dealer of de vermelde klantenservice.
- Schakel het apparaat onmiddellijk uit als het defect is of als het niet goed werkt.
- Probeer in geen geval zelf het EMS-pad te openen en/of te repareren. Laat reparaties alleen uitvoeren door de klantenservice of erkende dealers. Bij niet-naleving vervalt de garantie.
- De fabrikant is niet aansprakelijk voor schade die is veroorzaakt door onjuist of niet-reglementair gebruik.

Reiniging
- Verwijder de batterijen voordat u het apparaat gaat reinigen.
- Reinig het apparaat na gebruik met een zachte, licht vochtige doek. Bij sterkere vervuiling kunt u de doek ook met een lichte zeepoplossing bevochtigen.
- Zorg ervoor dat er geen water in het apparaat dringt. Als dit toch een keer gebeurt, gebruik het apparaat dan pas weer als het volledig droog is.
- Gebruik geen chemische reinigingsmiddelen of schuurmiddelen voor de reiniging.

Opslag
- Breng na het gebruik de beschermfolie weer op de gel-film aan.
- Als u het apparaat langere tijd niet gebruikt, raden wij u aan het in de originele verpakking op een droge plek zonder gewicht op te bergen.

Baterie

OSTRZEŻENIE!
- Należy przestrzegać instrukcji obsługi urządzenia, które jest stosowane razem z urządzeniem EMS-Pad. Nieprzestrzeganie instrukcji obsługi może być niebezpieczne.
- Nie stosować urządzenia EMS-Pad w pobliżu innych urządzeń elektrycznych, ponieważ może to powodować zakłócenia ich działania.
- Nie stosować urządzenia EMS-Pad w pobliżu telefonów komórkowych, ponieważ może to powodować zakłócenia ich działania.
- Nie stosować urządzenia EMS-Pad w pobliżu urządzeń do diatermii krótkofalowej lub mikrofalowej, ponieważ może to powodować zakłócenia ich działania.
- Nie stosować urządzenia EMS-Pad w pobliżu urządzeń do terapii ultradźwiękowej, ponieważ może to powodować zakłócenia ich działania.
- Nie stosować urządzenia EMS-Pad w pobliżu urządzeń do elektroterapii, ponieważ może to powodować zakłócenia ich działania.
- Nie stosować urządzenia EMS-Pad w pobliżu urządzeń do elektrokardiografii, ponieważ może to powodować zakłócenia ich działania.
- Nie stosować urządzenia EMS-Pad w pobliżu urządzeń do elektromiografii, ponieważ może to powodować zakłócenia ich działania.
- Nie stosować urządzenia EMS-Pad w pobliżu urządzeń do elektroencefalograf

3. Initial use

3.1 Inserting the battery

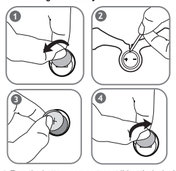

1. Turn the battery compartment lid anti-clockwise using a coin.
2. Use a pointed object to loosen the lid.
3. Place the battery in the battery compartment so that the positive terminal (+) faces upwards.
4. Close the lid by turning it clockwise.

3.2 Attaching the gel film

1. Carefully remove **the blue** protective film.

2. Carefully apply the gel film onto the EMS pad and then carefully peel away the protective film. Ensure that the edge of the gel film does not protrude over the EMS pad.

Gel film that has been applied slightly askew will not affect the function.

⚠ WARNING!

- Make sure that you attach the gel film to the device on the side where the blue protective film was, otherwise the skin could become irritated.

3.3 Usage

Stick the EMS pad onto the part of the body to be treated (see image).

1. Press and hold down the "+" button until you hear a long beep.

2. Press the "+" button again to start the Level 1 stimulation. Keep pressing the "+" button until you reach the desired intensity.

3. Press the "–" button to reduce the intensity.

To turn off the EMS pad, press and hold down the "–" button until you hear a long beep. The device switches off automatically after 20 minutes.

Re-apply the protective film to the gel film after use.

For optimal results we recommend a 4-week training plan. Please note the following points:
1. 1-2 days rest.
2. Increase the intensity level on a daily basis.
3. A higher intensity level can lead to better results. However, the stimulation should never be uncomfortable.
4. Complete the full 20-minute program each time you use the device.

Wait at least 30 minutes after the stimulation programme is complete before using the device again.

ⓘ Important!

- The device will only work if there is sufficient contact with the skin. Stimulation pulses will not be transmitted if there is insufficient contact.
- Switch off the EMS pad before removing it.
- Replace the battery if it is low (insufficient stimulation, no beeping noises).
- For optimum stimulation we recommend that the gel film is replaced when batteries are replaced.
- Do not use the EMS pad on the same area more than once per day.
- In the event of continuous beeping, shut down the device. Clean the gel film and try to restart the program. If the continuous beeping persists, replace the gel film.
- If the adhesive capability of the gel film decreases, replace immediately. Do not use the EMS pad again until the gel film has been replaced. Otherwise the unequal distribution of the gel film could lead to skin lesions.
- In the event of unpleasant current peaks, switch off the EMS pad, check the electrodes and then re-apply.
- The "Smart Contact Detection" automatically triggers an audible alarm if 2 electrodes come into contact with each other.

4. Program

Cycle	1	2	3
Pulse width	400 µs	400 µs	400 µs
Pulse frequency	4 Hz.	6 Hz	50 Hz
On time	60 s	20 s	17 s/3*
Off time	1.5 s	1.5 s	1.5/10 s**

On time (s) = switch-on time cycle in seconds (contraction).
Off time (s) = switch-off time cycle in seconds (relaxation).

* There are 3 individual rounds in cycle 3.

** The off-time is 10 seconds for every 3rd round in cycle 3.

Note: The product components do not require any maintenance.

5. Disposal

The empty, completely flat batteries should be disposed of through specially designated collection boxes, recycling points or electronics retailers. You are legally required to dispose of the batteries. Note: the codes below are printed on batteries containing harmful substances: Pb = Battery contains lead, Cd = Battery contains cadmium, Hg = Battery contains mercury.

Please dispose of the device in accordance with EC Directive 2002/96/EC – WEEE (Waste Electrical and Electronic Equipment). If you have any queries, please contact the appropriate local authorities.

6. Technical specifications

Type	EM 20 EMS Neck Pad
Output wave form	Biphasic rectangular pulse
Pulse length	400 µs ± 10%
Pulse frequency	4-6-50 Hz ± 10%
Output voltage	max. 70 Vpp ± 10% (1000 Ohm)
Output current	max. 70 mApp ± 10% (1000 Ohm)
Voltage supply	3V CR2032 battery
Treatment time	20 minutes, the device then switches off automatically
Intensity	Adjustable from 0 to 15
Operating conditions	10°C – 40°C (50°F – 104°F) with a relative humidity of 30 – 85 %
Storage conditions	-10 °C – 50 °C (14 °F – 122 °F) with a relative humidity of 10 – 95 %
Dimensions	278 x 87 x 13 mm
Weight	42 g (without battery), 45 g (with battery)

ⓘ Note:
If the device is not used according to the instructions specified, perfect functioning cannot be guaranteed!

We reserve the right to make technical changes to improve and develop the product.

7. What if there are problems?

Problem	Pulse width
Device will not switch on.	- Press and hold down the "+" button again for 3 seconds. - Check that the battery is inserted correctly and try to switch on the device again. - The battery could be flat. Replace the battery and try to switch on the device again.
The gel film no longer adheres to the skin.	- Clean the gel film with a drop of water. - Replace the gel film.
The device beeps unusually during use.	- Press and hold down the "–" button for 3 seconds to switch off the device. Then press and hold down the "+" button for 2 seconds to switch on the device again. - The batteries could be low and must be replaced.
You are unable to feel any stimulation.	- Press and hold down the "+" button again for 3 seconds. - Ensure that the gel film does not protrude from the device and try again. - Gradually increase the intensity level.
The skin at the area of treatment is red.	- Stop treating this area immediately. Wait until the skin has returned to its normal colour. Please consult a dermatologist if skin irritation persists.
The intensity suddenly begins to weaken.	- Replace the battery and try again.

3. Inbetriebnahme

3.1 Batterie einlegen

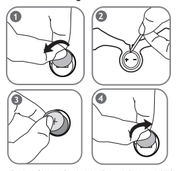

1. Drehen Sie den Deckel des Batteriefachs mit Hilfe einer Münze gegen den Uhrzeigersinn.
2. Lösen Sie den Deckel mit Hilfe eines spitzen Gegenstands.
3. Legen Sie die Batterie so in das Batteriefach, dass der Pluspol (+) nach oben zeigt.
4. Schließen Sie den Deckel, indem Sie ihn im Uhrzeigersinn drehen.

3.2 Gel-Film anbringen

1. Entfernen Sie vorsichtig **den blauen** Schutzfilm.

2. Bringen Sie den Gel-Film sorgfältig auf dem EMS-Pad an und ziehen Sie vorsichtig den Schutzfilm ab. Achten Sie darauf, dass der Rand des Gel-Films nicht über das EMS-Pad übersteht.

Leicht schräg angebrachte Gel-Filme haben keine Auswirkung auf die Funktion.

⚠ WARNUNG!

- Achten Sie darauf den Gelfilm der blauen Schutzfilm-Seite auf das Gerät zu kleben. Andernfalls kann es zu Hautirritationen kommen.

3.3 Anwendung

Kleben Sie das EMS-Pad auf die zu behandelnde Körperstelle (siehe Abbildung).

1. Drücken und halten Sie den Knopf „+" gedrückt, bis Sie einen langen Piepton hören.

2. Drücken Sie den Knopf „+" erneut, um die Stimulation Stufe 1 zu starten. Um die gewünschte Intensität zu erreichen, drücken Sie wiederholt den Knopf „+".

3. Drücken Sie den Knopf „–" um die Intensität zu reduzieren. Drücken und halten Sie den Knopf „–" gedrückt bis Sie einen langen Piepton hören um das EMS-Pad auszuschalten. Nach 20 Minuten schaltet sich es automatisch ab.

Bringen Sie nach der Anwendung den Schutzfilm wieder auf dem Gel-Film an.

Für ein optimales Ergebnis empfehlen wir einen 4 Wochen Trainingsplan. Beachten Sie hierbei folgende Punkte:
1. 1-2 Tage Ruhe.
2. Steigern Sie täglich die Intensitätsstufe.
3. Eine stärkere Intensität kann zu besseren Ergebnissen führen. Dabei sollte die Stimulation aber nie unangenehm sein.
4. Führen Sie bei jeder Anwendung das komplette 20-minütige Programm durch.

Warten Sie mindestens 30 Minuten, bevor Sie das Gerät erneut nach erfolgter Stimulation verwenden.

ⓘ Wichtiger Hinweis!

- Das Gerät arbeitet nur bei ausreichend gutem Hautkontakt. Sollte dieser nicht gegeben sein, werden keine Stimulationsimpulse gesendet.
- Schalten Sie das EMS-Pad aus bevor Sie es entfernen.
- Bei schwacher Batterie (keine ausreichende Stimulation, keine Pieptöne), ersetzen Sie diese bitte!
- Für die optimale Stimulation wird empfohlen, den Gel-Film-Wechsel gleichzeitig beim Wechsel der Batterie durchzuführen.
- Benutzen Sie das EMS-Pad nicht häufiger als ein Mal pro Tag an derselben Stelle.
- Bei fortwährendem Piepen schalten Sie das Gerät ab. Reinigen Sie den Gel-Film und versuchen Sie erneut, das Programm zu starten. Besteht das fortwährende Piepen, ersetzen Sie den Gel-Film.
- Wenn die Klebefähigkeit des Gel-Films nachlässt, ersetzen Sie ihn umgehend. Benutzen Sie das EMS-Pad erst wieder, wenn Sie den Gel-Film ersetzt haben. Andernfalls könnte die ungleichmäßige Haftung des Gel-Films zu Hautverletzungen führen.
- Wenn Sie unangenehme Stromspitzen spüren, schalten Sie das EMS-Pad aus, überprüfen Sie die Elektroden und bringen Sie es erneut an.
- Die „Smart Contact Detection" löst automatisch einen hörbaren Alarm aus, wenn sich 2 Elektroden berühren.

4. Programme

Zyklus	1	2	3
Pulsbreite	400 µs	400 µs	400 µs
Pulsfrequenz	4 Hz.	6 Hz	50 Hz
On-Time	60 s	20 s	17 s / 3*
Off-Time	1.5 s	1.5 s	1.5 / 10 s**

On-Time (s) = Zyklus-Einschaltzeit in Sekunden (Kontraktion).
Off-Time (s) = Zyklus-Ausschaltzeit in Sekunden (Entspannung).

* Es gibt 3 individuelle Runden im Zyklus 3.

** Bei jeder 3. Runde im Zyklus 3 beträgt die Off-Time 10 Sek.

Hinweis: Die Produktbestandteile müssen nicht gewartet werden.

5. Entsorgung

Die verbrauchten, vollkommen entladenen Batterien sind über die speziell gekennzeichneten Sammelbehälter, die Sondermüllannahmestellen oder über den Elektrohändler zu entsorgen. Sie sind gesetzlich dazu verpflichtet, die Batterien zu entsorgen.
Hinweis: Diese Zeichen finden Sie auf schadstoffhaltigen Batterien:
Pb = Batterie enthält Blei, Cd = Batterie enthält Cadmium,
Hg = Batterie enthält Quecksilber.

Bitte entsorgen Sie das Gerät gemäß der Elektro- und Elektronik Altgeräte EG-Richtlinie 2002/96/EC – WEEE (Waste Electrical and Electronic Equipment). Bei Rückfragen wenden Sie sich bitte an die für die Entsorgung zuständige kommunale Behörde.

6. Technische Angaben

Typ	EM 20 EMS-Pad Neck
Ausgangs-Kurvenform	biphasische Rechteckimpulse
Pulsdauer	400 µs ± 10 %
Pulsfrequenz	4-6-50 Hz ± 10%
Ausgangsspannung	max. 70 Vpp ± 10% (an 1000 Ohm)
Ausgangsstrom	max. 70 mApp ± 10% (an 1000 Ohm)
Spannungsversorgung	3V Batterie CR2032
Behandlungszeit	20 Minuten, das Gerät schaltet sich anschließend automatisch ab
Intensität	von 0 bis 15 einstellbar
Betriebsbedingungen	10°C – 40°C (50°F – 104°F) bei einer relativen Luftfeuchtigkeit von 30 – 85 %
Lagerbedingungen	-10 °C – 50 °C (14 °F – 122 °F) bei einer relativen Luftfeuchtigkeit von 10 – 95 %
Abmessungen	278 x 87 x 13 mm
Gewicht	42 g (ohne Batterie), 45 g (mit Batterie)

ⓘ Hinweis:
Bei Verwendung des Gerätes außerhalb der Spezifikation ist eine einwandfreie Funktion nicht gewährleistet!

Technische Änderungen zur Verbesserung und Weiterentwicklung des Produktes behalten wir uns vor.

7. Was tun bei Problemen

Problem	Pulsbreite
Das Gerät lässt sich nicht anschalten.	- Drücken und halten Sie den „+" Knopf erneut für 3 Sekunden gedrückt. - Prüfen Sie, ob die Batterie korrekt eingelegt ist und versuchen Sie erneut das Gerät anzuschalten. - Die Batterie könnte leer sein. Ersetzen Sie die Batterie und versuchen Sie erneut das Gerät anzuschalten.
Der Gel-Film haftet nicht mehr auf der Haut.	- Reinigen Sie den Gel-Film mit einem Tropfen Wasser. - Ersetzen Sie den Gel-Film.
Das Gerät piept ungewöhnlich während der Anwendung.	- Drücken und halten Sie den „–" Knopf für 2 Sek. gedrückt, um das Gerät auszuschalten. Drücken und halten Sie anschließend den „+" Knopf für 3 Sek. gedrückt, um das Gerät wieder anzuschalten. - Die Batterien könnten schwach sein und müssen ausgetauscht werden.
Sie fühlen keine Stimulation.	- Drücken und halten Sie den „+" Knopf erneut für 3 Sekunden gedrückt. - Stellen Sie sicher, dass der Gel-Film nicht über das Gerät hinausragt und versuchen Sie es erneut. - Steigern Sie schrittweise die Intensität.
Die Haut an der behandelten Stelle ist rot.	- Beenden Sie sofort die Anwendung an dieser Stelle. Warten Sie bis die Haut wieder ihre normale Farbe angenommen hat. Wenn die Hautirritation weiter besteht, wenden Sie sich an einen Hautarzt.
Die Intensität beginnt plötzlich schwächer zu werden.	- Ersetzen Sie die Batterie und versuchen Sie es erneut.

8. Garantie

Sie erhalten 3 Jahre Garantie ab Kaufdatum auf Material- und Fabrikationsfehler des Produktes.
Die Garantie gilt nicht:
- im Falle von Schäden, die auf unsachgemässer Bedienung beruhen,
- für Verschleißteile,
- für Mängel, die dem Kunden bereits bei Kauf bekannt waren,
- bei Eigenverschulden des Kunden.

Die gesetzlichen Gewährleistungen des Kunden bleiben durch die Garantie unberührt. Für Geltendmachung eines Garantiefalles innerhalb der Garantiezeit ist durch den Kunden der Nachweis des Kaufes zu führen. Die Garantie ist innerhalb eines Zeitraumes von 3 Jahren ab Kaufdatum gegenüber der

Beurer GmbH,
Söflinger Straße 218,
89077 Ulm (Germany),
Tel.: +49 (0)731 / 39 89 -144
Fax: +49 (0)731 / 39 89-255
Mail: kd@beurer.de

geltend zu machen.

Der Kunde hat im Garantiefall das Recht zur Reparatur der Ware bei unseren eigenen oder bei von uns autorisierten Werkstätten. Weitergehende Rechte werden dem Kunden (aufgrund der Garantie) nicht eingeräumt.

3. Puesta en servicio

3.1 Colocación de la pila

1. Gire la tapa del compartimento para pilas hacia la izquierda con ayuda de una moneda.
2. Retire la tapa con la ayuda de un objeto puntiagudo.
3. Coloque la pila en su compartimento de forma que el polo positivo (+) quede orientado hacia arriba.
4. Cierre la tapa girándola hacia la derecha.

3.2 Colocación de la película de gel

1. Retire con cuidado la película protectora de color **azul**.

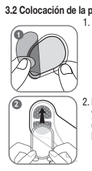

2. Fije la película de gel cuidadosamente sobre el EMS-Pad y retire con cuidado la película protectora. Procure que el borde de la película de gel no sobresalga del EMS-Pad.

Aunque las películas de gel se coloquen ligeramente inclinadas, el funcionamiento no se verá afectado.

⚠ ADVERTENCIA

- Procure pegar la película de gel con la cara de la película protectora de color azul en el aparato, de lo contrario podrían producirse irritaciones cutáneas.

3.3 Utilización

Adhiera el EMS-Pad a la zona del cuerpo que desee tratar (véase figura).

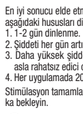

1. Mantenga pulsado el botón „+" hasta que se oiga un pitido largo.

2. Vuelva a pulsar el botón „+" para iniciar el nivel de estimulación 1. Para alcanzar la intensidad deseada, pulse repetidamente el botón „+".

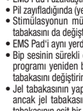

3. Pulse el botón „–" para reducir la intensidad.

Mantenga pulsado el botón „–" hasta que se oiga un pitido largo para apagar el EMS-Pad. Transcurridos 20 minutos, el aparato se desconectará automáticamente.

Coloque de nuevo la película protectora sobre la película de gel tras el uso.

Para conseguir un resultado óptimo, le recomendamos seguir un plan de entrenamiento de 4 semanas de duración. Para ello tenga en cuenta lo siguiente:
1. 1-2 días de descanso.
2. Aumente el nivel de intensidad diariamente.
3. Una mayor intensidad le permitirá obtener mejores resultados, pero la estimulación nunca debe resultar molesta.
4. En cada uso siga el programa completo de 20 minutos.

Espere al menos 30 minutos antes de volver a utilizar el aparato tras una estimulación.

ⓘ ¡Importante!

- El aparato solo funciona si existe un contacto suficiente con la piel. De no ser así, no se enviarán los impulsos de estimulación.
- Apague el EMS-Pad antes de retirarlo.
- Cambie la pila si tiene poca carga (no aplica suficiente estimulación, no se oye ningún pitido).
- Para una estimulación óptima, recomendamos que la película de gel se cambie cuando se reemplace la pila.
- No utilice el EMS-Pad más de una vez al día en la misma zona.
- Si se oye un pitido continuo, apague el aparato. Limpie la película de gel y vuelva a intentar iniciar el programa. Si sigue el pitido continuo, sustituya la película de gel.
- Cambie inmediatamente la película de gel cuando disminuya su capacidad de adhesión. No vuelva a utilizar el EMS-Pad hasta que no haya sustituido la película de gel. En caso contrario, la adherencia irregular de la película de gel podría provocar lesiones en la piel.
- Si detecta picos de corriente molestos, desconecte el EMS-Pad, compruebe los electrodos y vuelva a colocarlo.
- La „Smart Contact Detection" envía automáticamente un aviso sonoro si se tocan 2 electrodos.

4. Programas

Ciclo	1	2	3
Anchura de impulso	400 µs	400 µs	400 µs
Frecuencia del impulso	4 Hz	6 Hz	50 Hz
On-Time	60 s	20 s	17 s/3*
Off-Time	1,5 s	1,5 s	1,5/10 s **

On-Time (s) = tiempo de conexión del ciclo en segundos (contracción).
Off-Time (s) = tiempo de desconexión del ciclo en segundos (relajación).

* En el ciclo 3 hay 3 rondas individuales.

** En cada 3ª ronda del ciclo 3 el Off-Time es de 10 s.

Nota: Los componentes del producto no necesitan mantenimiento.

5. Eliminación

Las pilas usadas, completamente descargadas, deben eliminarse a través de contenedores de recogida señalados de forma especial, los centros de recogida de residuos especiales o a través de los distribuidores de equipos electrónicos. Está obligado por ley a desechar las pilas correctamente.
Nota: de símbolos que se encuentran en pilas que contienen sustancias tóxicas: Pb = la pila contiene plomo, Cd = la pila contiene cadmio, Hg = la pila contiene mercurio.

Deseche el aparato según la Directiva europea 2002/96/CE sobre residuos de aparatos eléctricos y electrónicos (RAEE). Para más información, póngase en contacto con la autoridad competente en materia de desechos de su localidad.

6. Datos técnicos

Tipo	EM 20 EMS-Pad Neck
Forma de onda	impulso cuadrado bifásico
Duración del impulso	400 µs ± 10 %
Frecuencia del impulso	4-6-50 Hz ± 10%
Tensión de salida	máx. 70 Vpp ± 10% (a 1000 Ohm)
Corriente de salida	máx. 70 mApp ± 10% (a 1000 Ohm)
Alimentación de tensión	3Pila de 3 V CR2032
Tiempo de tratamiento	20 minutos, tras los cuales el aparato se apaga automáticamente
Intensidad	regulable de 0 a 15
Condiciones de servicio	10°C – 40°C (50°F – 104°F) con una humedad relativa del 30 – 85 %
Condiciones de almacenamiento	-10 °C – 50 °C (14 °F – 122 °F) con una humedad relativa del aire del 10 – 95 %
Medidas	278 x 87 x 13 mm
Peso	42 g (sin pila), 45 g (con pila)

ⓘ Nota:
¡No garantizamos el correcto funcionamiento de este aparato si se usa al margen de las especificaciones!

Nos reservamos el derecho de efectuar modificaciones técnicas para mejorar y perfeccionar el producto.

7. Solución de problemas

Problema	Anchura de impulso
El aparato no se enciende.	- Pulse de nuevo y mantenga pulsado el botón „+" durante 3 segundos. - Compruebe que la pila se haya colocado correctamente e intente encender el aparato de nuevo. - La pila podría estar agotada. Cambie la pila e intente encender el aparato de nuevo.
La película de gel ya no se adhiere a la piel.	- Limpie la película de gel con una gota de agua. - Sustituya la película de gel.
El aparato emite un pitido inusual durante el uso.	- Pulse y mantenga pulsado el botón „–" durante 3 segundos para apagar el aparato. A continuación pulse y mantenga pulsado el botón „+" durante 2 segundos para volver a encender el aparato. - Las pilas podrían estar descargadas y deberá cambiarlas.
No siente ninguna estimulación.	- Pulse de nuevo y mantenga pulsado el botón „+" durante 3 segundos. - Asegúrese de que la película de gel no sobresale del aparato e inténtelo de nuevo. - Aumente la intensidad progresivamente.
La piel de la zona tratada se ha enrojecido.	- Deje de utilizar inmediatamente el aparato en esa zona. Espere a que la piel vuelva a recuperar su color normal. Si la irritación persiste, consulte a un dermatólogo.
La intensidad comienza a ser más débil de repente.	- Cambie la pila e inténtelo de nuevo.

3. Mise en service

3.1 Insérer la pile

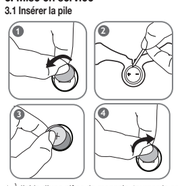

1. À l'aide d'une pièce de monnaie, tournez le couvercle du compartiment à pile dans le sens inverse des aiguilles d'une montre.
2. Ouvrez le couvercle à l'aide d'un objet pointu.
3. Insérez la pile dans le compartiment avec le pôle positif (+) vers le haut.
4. Fermez le couvercle en le tournant dans le sens des aiguilles d'une montre.

3.2 Appliquer le film-gel

1. Retirez soigneusement le film de protection **bleu**.

2. Déposez soigneusement le film-gel sur le coussin EMS et retirez le film de protection avec précaution. Assurez-vous que le bord du film-gel ne dépasse pas du coussin EMS.

Les films-gel posés légèrement de travers n'affectent pas le fonctionnement de l'appareil.

⚠ AVERTISSEMENT !

- Veillez à bien coller le film gel du côté bleu du film de protection sur l'appareil. Sinon, cela pourrait entraîner des irritations cutanées.

3.3 Utilisation

Collez le coussin EMS sur la zone du corps à traiter (voir figure).

1. Appuyez sur le bouton « + » et maintenez-le enfoncé jusqu'à entendre un long bip.

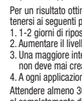

2. Appuyez de nouveau sur le bouton « + » pour démarrer le niveau 1 de la stimulation. Appuyez de manière répétée sur le bouton « + » pour atteindre l'intensité souhaitée.

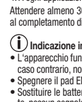

3. Appuyez sur le bouton « – » pour réduire l'intensité. Appuyez sur le bouton « – » et maintenez-le enfoncé jusqu'à entendre un long bip pour éteindre le coussin EMS. Il s'éteint automatiquement au bout de 20 minutes.

Après utilisation, remettez le film de protection sur le film-gel.

Nous vous recommandons un entraînement de 4 semaines pour obtenir un résultat optimal. Suivez pour ce faire les points suivants :
1. 1 à 2 jours de repos.
2. Augmentez chaque jour le niveau d'intensité.
3. Une intensité supérieure apporte de meilleurs résultats. La stimulation ne doit cependant jamais être désagréable.
4. Lors de chaque utilisation, suivez le programme de 20 minutes complet.

Attendez au moins 30 minutes après une stimulation avant d'utiliser de nouveau l'appareil.

ⓘ Consigne importante !

- L'appareil fonctionne uniquement lorsqu'il est parfaitement en contact avec la peau. Si ce n'est pas le cas, aucune impulsion de stimulation n'est envoyée.
- Éteignez le coussin EMS avant de le retirer.
- Lorsque les piles sont déchargées (aucune stimulation, aucun bip), veuillez les remplacer !
- Pour une stimulation optimale, nous recommandons de changer le film-gel en même temps que la pile.
- N'utilisez pas le coussin EMS plus d'une fois par jour au même endroit.
- Lorsque l'appareil émet un bip continu, éteignez-le. Nettoyez le film-gel et essayez de relancer le programme. En cas de bip continu, remplacez le film-gel.
- Si la capacité adhésive du film-gel diminue, remplacez-le immédiatement. N'utilisez de nouveau le coussin EMS qu'une fois le film-gel remplacé. Dans le cas contraire, une adhérence non uniforme du film-gel peut provoquer des lésions cutanées.
- Si vous sentez des pics de courant désagréables, éteignez le coussin EMS, vérifiez les électrodes et reposez-le.
- La fonction « Smart Contact Detection » déclenche automatiquement une alarme audible lorsque 2 électrodes se touchent.

4. Programme

Cycle	1	2	3
Durée d'impulsion	400 µs	400 µs	400 µs
Fréquence du pouls	4 Hz.	6 Hz	50 Hz
Temps de marche	60 s	20 s	17 s / 3*
Temps d'arrêt	1,5 s	1,5 s	1,5 / 10 s **

Temps de marche (s) = Temps de mise en marche du cycle en secondes (contraction).
Temps d'arrêt (s) = Temps d'arrêt du cycle en secondes (détente).

* 3 tours individuels dans le cycle 3.

** Lors de chaque 3e tour en cycle 3, le temps d'arrêt est de 10 s.

Remarque : les composants du produit ne nécessitent pas d'entretien.

5. Élimination des déchets

Les piles usagées et complètement déchargées doivent être mises au rebut dans des conteneurs spéciaux ou aux points de collecte réservés à cet usage ou déposés chez un revendeur d'appareils électriques. Cette obligation légale vous incombe.
Remarque : ces pictogrammes se trouvent sur les piles à substances nocives : Pb = pile contenant du plomb, Cd = pile contenant du cadmium, Hg = pile contenant du mercure.

Veuillez éliminer l'appareil conformément à la directive européenne 2002/96/CE – WEEE (Waste Electrical and Electronic Equipment) relative aux appareils électriques et électroniques usagés. Pour toute question, adressez-vous aux collectivités locales responsables de l'élimination et du recyclage de ces produits.

6. Caractéristiques techniques

Type	Coussin EMS pour la nuque EM 20
Courbe de sortie	impulsions rectangulaires biphasiques
Durée d'impulsion	400 µs ± 10 %
Fréquence du pouls	4-6-50 Hz ± 10 %
Tension de sortie	max. 70 Vpp ± 10 % (pour 1 000 ohm)
Courant de sortie	max. 70 mApp ± 10 % (pour 1 000 ohm)
Alimentation électrique	3V pile CR2032
Durée d'utilisation	L'appareil s'arrête automatiquement après 20 minutes
Intensité	réglable de 0 à 15
Conditions d'utilisation	10 °C à 40 °C avec une humidité de l'air relative de 30 à 85 %
Conditions de conservation	-10 °C à 50 °C avec une humidité de l'air relative de 10 à 95 %
Dimensions	278 x 87 x 13 mm
Poids	42 g (sans pile), 45 g (avec pile)

ⓘ Remarque :
en cas d'utilisation de l'appareil en dehors des spécifications, un fonctionnement irréprochable ne peut pas être garanti !

Nous nous réservons le droit d'effectuer des modifications techniques pour améliorer et faire évoluer le produit.

7. Que faire en cas de problème

Problème	Durée d'impulsion
Il est impossible d'allumer l'appareil.	- Appuyez et maintenez enfoncé le bouton « + » pendant 3 secondes. - Vérifiez que la pile est correctement insérée et réessayez d'allumer l'appareil. - La pile est peut-être déchargée. Changez la pile et réessayez d'allumer l'appareil.
Le film-gel n'adhère plus à la peau.	- Nettoyez le film-gel avec une goutte d'eau. - Remplacez le film-gel.
L'appareil émet un bip inhabituel lors de l'utilisation.	- Appuyez et maintenez enfoncé le bouton « – » pendant 3 secondes pour éteindre l'appareil. Appuyez et maintenez enfoncé le bouton « + » pendant 2 secondes pour rallumer l'appareil. - Les piles peuvent être déchargées et doivent être remplacées.
Vous ne ressentez aucune stimulation.	- Appuyez et maintenez enfoncé le bouton « + » pendant 3 secondes. - Assurez-vous que le film-gel ne passe pas au-dessus de l'appareil et réessayez. - Montez l'intensité progressivement.
La peau de la zone traitée est rouge.	- Arrêtez immédiatement l'utilisation sur cette zone. Attendez que la peau reprenne une couleur normale. Si l'irritation cutanée persiste, consultez un dermatologue.
L'intensité devient subitement plus faible.	- Changez la pile et réessayez.

3. Çalıştırma

3.1 Pilleri yerleştirme

1. Pil yuvası kapağını madeni para ile saat yönünün tersine çevirin.
2. Kapağı sivri bir obje ile çıkarın.
3. Pili, artı kutbu (+) yukarı bakacak şekilde pil yuvasına yerleştirin.
4. Kapağı, saat yönünde döndürerek kapatın.

3.2 Jel tabakasının yapıştırılması

1. **Mavi** renkli koruyucu tabakayı dikkatlice çıkarın.

2. Jel tabakasını özenle EMS Pad'e yapıştırın ve koruyucu tabakayı dikkatlice çekerek çıkarın. Jel tabakası kenarının EMS Pad'in kenarlarından taşmamasına dikkat edin.

Hafifçe eğik yerleştirilen jel tabakalar işlevi etkilemez.

⚠ UYARI!

- Jel tabakayı cihazın mavi renkli koruyucu tabaka olan tarafına yapıştırmaya dikkat edin. Aksi halde ciltte tahriş olabilir.

3.3 Uygulama

EMS Pad'i tedavi edilecek vücut bölgesine yapıştırın (bkz. şekil).

1. Uzun bir bip sesi duyana kadar "+" düğmesine basın ve basılı tutun.

2. 1. stimülasyon kademesini başlatmak için "+" düğmesine tekrar basın. İstenilen şiddete ulaşmak için tekrar "+" düğmesine basın.

3. Şiddeti düşürmek için "–" düğmesine basın.

EMS Pad'i kapatmak için uzun bir bip sesi duyana kadar "–" düğmesine basın ve basılı tutun. Cihaz 20 dakika sonra otomatik olarak kapanır.

Kullandıktan sonra koruyucu filmi yeniden jel tabaka üzerine yerleştirin.

En iyi sonucu elde etmek için 4 haftalık antrenman planını öneririz. Bu bağlamda aşağıdaki hususları dikkate alın:
1. 1-2 gün dinlenme.
2. Şiddeti her gün artırın.
3. Daha yüksek şiddet daha iyi sonuçlar sağlayabilir. Bu esnada stimülasyon asla rahatsız edici olmamalıdır.
4. Her uygulamada 20 dakikalık programın tamamını uygulayın.

Stimülasyon tamamlandıktan sonra yeniden devam etmeden önce en az 30 dakika bekleyin.

ⓘ Önemli Bilgi!

- Cihaz ancak cilde yeterli düzeyde temas ettiğinde çalışır. Aksi halde stimülasyon darbeleri gönderilmez.
- EMS Pad'i uzaklaştırmadan önce kapatın.
- Pil zayıfladığında (yeterli stimülasyon olmaz, bip sesleri duyulmaz) pili değiştirin!
- Stimülasyonun mükemmel olması için pili değiştirirken aynı zamanda jel tabakasını da değiştirmenizi tavsiye ederiz.
- EMS Pad'i aynı yerde günde bir kereden fazla kullanmayın.
- Bip sesinin sürekli olması halinde cihazı kapatın. Jel tabakasını temizleyin ve programı yeniden başlatmayı deneyin. Bip sesinin sürekli olması halinde jel tabakasını değiştirin.
- Jel tabakasının yapışkanlık özelliği azaldığında, hemen değiştirin. EMS Pad'i ancak jel tabakasını değiştirdikten sonra tekrar kullanın. Aksi takdirde, jel tabakasının eşit bir şekilde yapışmaması sonucu ciltte yaralanmalar olabilir.
- Rahatsızlık verici akım dorukları hissedersenız, EMS Pad'i kapatın, elektrotları kontrol edin ve yeniden açın.
- "Smart Contact Detection" özelliği 2 elektrot birbirine temas ettiğinde otomatik olarak duyulabilir bir alarm verir.

4. Programlar

Döngü	1	2	3
Darbe boyutu	400 µs	400 µs	400 µs
Darbe frekansı	4 Hz	6 Hz	50 Hz
On-Time	60 sn	20 sn	17 sn / 3*
Off-Time	1,5 sn	1,5 sn	1,5 / 10 sn **

On-Time (sn) = Saniye cinsinden çalışma döngüsü (kontraksiyon).
Off-Time (sn) = Saniye cinsinden kapalı kalma döngüsü (rahatlama).

* 3. döngüde 3 bireysel tur vardır.

** Döngü içindeki her 3. turda Off-Time 10 saniyedir.

Not: Ürün bileşenleri bakım gerektirmez